



經濟部商業服務業 節能設備補助

申請 懶人包

— 服務專線 (02)8978-5999 —

商業節能設備補助

設備汰換補助

受理期間：112年3月1日~12月31日

- 一、**能效1級空氣調節機**
每瓩(冷氣能力)補助2,500元，
每台最高3.5萬元

以**20萬元**為上限

- 二、**節能標章照明燈具**
每具補助50%，最高500元

以**5萬元**為上限

擇一申請



系統節能專案

受理期間：112年3月1日~12月31日

申請單位**契約用電**容量達**100瓩**
節能計畫節能率達**10%**

- ◆**能源監管系統(EMS)**
- ◆**系統設備整合改善**
(含空調、冷凍冷藏、鍋爐等)

每案補助**1/3**金額

以**500萬元**為上限

設備汰換補助

受理時間 112年3月1日至12月31日

*惟本部得視經費支應情形提前公告停止受理



<https://www.essc.org.tw>

一站式線上申辦
省時又便利

一律
採用

線上
申請



佐證資料
有疑問?



線上申請
有困難?

xxx

我們
來幫你



服務專線

(02)8978-5999

【歡迎電話洽詢】

哪些行業可申請?

設備
汰換

Q & A

申請資格 (一)

依法辦理公司登記、商業登記、有限合夥登記或無上述登記而有稅籍登記之事業，且其稅籍登記之營業項目符合附件1。

或 申請資格 (二)

無稅籍登記但取得目的事業主管機關認屬，依法核發開業執照、登記或立案證書(明)之事業(如附件2)。



商業服務業

G大類	「批發及零售業」
H大類	「運輸及倉儲業」
I大類	「住宿及餐飲業」
J大類	「出版、影音製作、傳播及資通訊服務業」
K大類	「金融及保險業」
L大類	「不動產業」
M大類	「專業、科學及技術服務業」
N大類	「支援服務業」
O大類	「公共行政及國防；強制性社會安全」
P大類	「教育業」
Q大類	「醫療保健及社會工作服務業」
R大類	「藝術、娛樂及休閒服務業」
S大類	「其他服務業」

詳如附件1

事業類型	佐證資料
醫事機構、托嬰中心、長照機構、兒少機構、身障機構	開業執照 或立案證明
演藝團體	立案證明
休閒農場	登記證書
短期補習班、兒童課後照顧服務中心	立案證明
農產品批發市場	登記證書
民宿業	登記證書
民營汽車駕駛人訓練機構	立案證書

詳如
附件2

- ◆有稅籍登記者，同一統一編號以**申請 1 次**為限。
- ◆無稅籍登記者，依單位名稱及取得主管機關核發之營業執照、許可或立案證書之字號，於同一個單位名稱與字號下，以**申請 1 次**為限。
- ◆本年度**未申請**本部商業服務業**系統節能專案補助**；**補助項目未獲本要點**或其他政府之補助

補貼內容有哪些?

設備
汰換

Q & A



空氣調節機

補助
標的

取得能源局
能源效率1級標示之
無風管空氣調節機

限能效1級新品

補助
金額

- 1) 每kW補助2,500元,
每台補助上限為**3.5萬元**。
- 2) 本項合計以**20萬元**為上限。



照明燈具

補助
標的

取得能源局
節能標章LED照明燈具

補助
金額

- 1) 購買價格補助**50%**,
燈具每具以500元為上限
本項合計以**5萬元**為上限。

限LED照明燈具
標章有效新品

限 補助以下具節能標章之照明品項:



發光二極體平板燈具、天井燈、筒燈及嵌燈
出口及避難指示燈、室內照明燈具、
辦公室及營業場所燈具 (共6類)

無風管空氣調節機 如何查詢能源效率分級?

<https://ranking.energylabel.org.tw/product/Approval/list.aspx>



中華民國能源效率標示
能源效率分級標示管理系統

The screenshot shows the website interface for the Energy Efficiency Labeling System. The main navigation bar includes links for '最新消息', '相關條文', '問與答', '廠商登入', '下載申請表', '已核准產品', '已註冊產品', and '圖文懶人包'. The main content area features a banner with the text '新智慧 能源效率標示 級數越 越省電'. Below the banner, there is a search and filter section with the following elements:

- Step 1:** A red box highlights the '產品類別' (Product Category) dropdown menu, which is set to '無風管空氣調節機' (Ductless Air Conditioning). A red arrow points to this dropdown.
- Step 2:** A red box highlights the '效率分級' (Efficiency Class) dropdown menu, which is set to '1級' (Class 1). A red arrow points to this dropdown.
- Step 3:** A red box highlights the search button, which is a blue button with a magnifying glass icon. A red arrow points to this button.

Other visible elements include a search input field with the placeholder text 'KW(請輸入至小數點第一位)', a '全部' (All) dropdown menu, and a search button with a magnifying glass icon.

Step 3: 即可查詢仍在核准效期中之
能源效率1級標示之無風管空氣調節機

如何辨識能源效率標示及節能標章？

能源效率標示

採一年1200小時計算年消耗電量。

依據機組試驗報告數值,由能源局核定能源效率分級。

能源局核發登錄標號。

中華民國能源效率標示
每年耗電量

約 1183 度
本產品能源效率為第1級

名稱	無風管空氣調節機
型號	2MXM56RVLT
額定冷氣能力	5.6 kW
CSPF 冷氣季節性能因數	5.63 kWh/kWh

本產品能源效率符合國家標準，其分級係依經濟部104年8月11日經能字第10404603780號公告之能源效率分級基準表標示

登錄編號：ACN-105-1414

經濟部能源局

節能標章

節能標章官網
標章證書查詢

<https://www.energylabel.org.tw/index.aspx>

如何計算補助金額?

設備
汰換

Q & A

情境
模擬

王老闆利用設備汰換補助，在申請期間於自營門市中替換

- 1) 10台舊的空調，換成10台全新1級能效5.3kW的分離式空調及窗型空調
- 2) 新增購置120組LED燈具(每組單價1200元)

試問王老闆可申請多少補助?



補貼
金額
計算

【空調計算】

每台補助:

$2,500\text{元} \times 5.3\text{ kW} = 13,250\text{元}$
(未超過每台補助上限35,000元)

王老闆購買10台補助:

$13,250\text{元} \times 10\text{台} = 132,500\text{元}$

【照明燈具計算】

每具補助:

$1200\text{元} \times 50\% = 600\text{元}$
因超過每具補助上限,以500元計

王老闆購買120具補助:

$500\text{元} \times 120\text{台} = 60,000\text{元}$
因超過本項補助上限,以50,000元計

兩者合計

王老闆可成功申請
 $132,500\text{元} + 50,000\text{元} =$

182,500元

申請文件

設備
汰換

Q & A

應備文件	空調	照明
①申請書 印	<input checked="" type="checkbox"/>	<input checked="" type="checkbox"/>
②設立登記證明文件	<input checked="" type="checkbox"/>	<input checked="" type="checkbox"/>
③汰換及換裝節能設備 施(完)工證明文件 ◆應清楚呈現節能設備之能源效率分級標示或節能標章。 ◆檢附改善前後照片，惟發票日期 3/1 前者， 無須 提供 施工「前」 照片	<input checked="" type="checkbox"/> 能源效率分級證明	<input checked="" type="checkbox"/> 節能標章證明
④載明品名、型號之 統一發票收執聯 (以申請單位為 買受人)	<input checked="" type="checkbox"/>	<input checked="" type="checkbox"/>
⑤最近一期 台電公司電費單 (安裝地點應與申請單位用電 地址相同)	<input checked="" type="checkbox"/>	<input checked="" type="checkbox"/>
⑥ 回收證明文件 或 合法回收切結證明書 印 (如廢四機回收聯單)	<input checked="" type="checkbox"/>	無須檢附
⑦ 金融機構存摺封面影本 (屬獨資商號或類似性質之事業，得檢附負責人存摺影本)	<input checked="" type="checkbox"/>	<input checked="" type="checkbox"/>

申請流程

設備
汰換

Q & A

(一)申請階段

(二)審查階段

(三)撥款結案

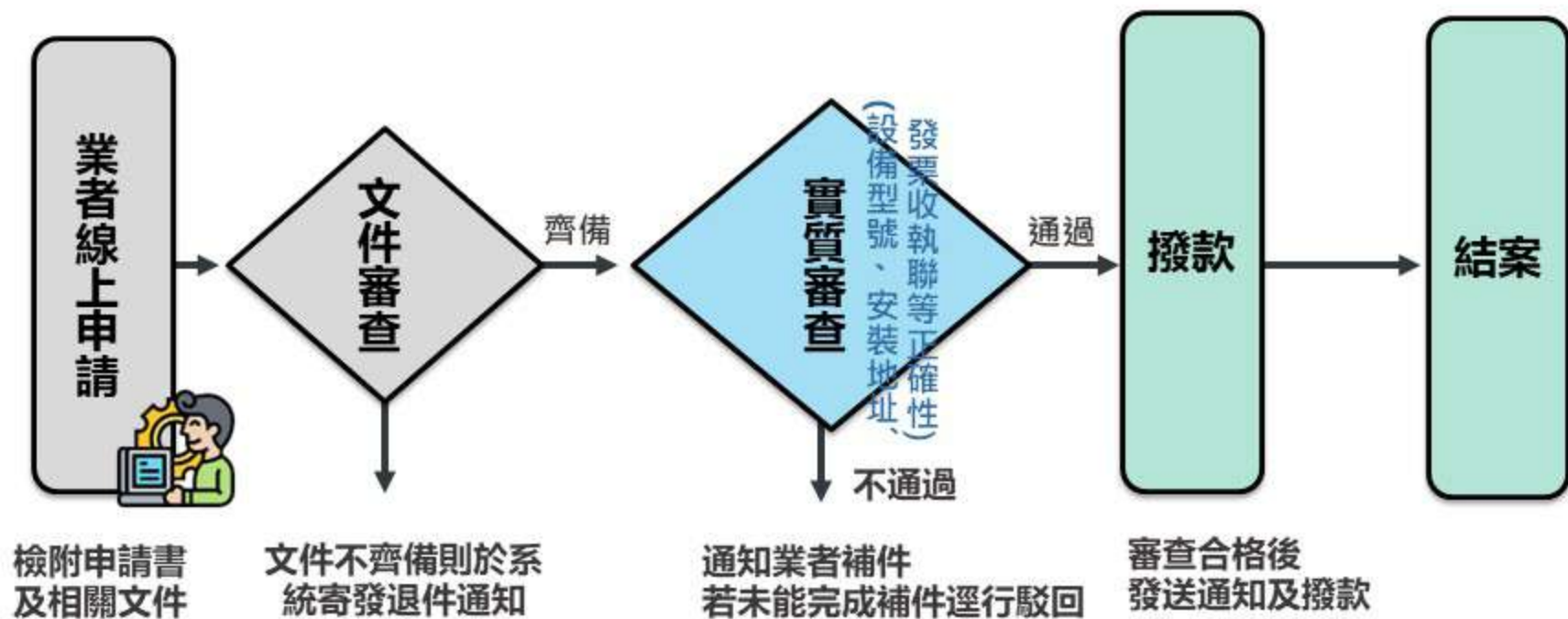

註：文件齊備之業者，方能成案進入實質審查程序。



退件規定

文件不齊備一律退件，
但受理截止前可重新送件

文件不齊備包含：未依規定上傳應備文件、申請書或合法回收切結書未用印或文件缺漏。



補件規定

- ◆ 受理截止前可以補正，原則上電子郵件通知寄達7日內補正。
- ◆ 無法補正或逾期未補正者駁回申請。
- ◆ 受理截止後，一律不得補正。

Step1: 申請書欄位請逐項填寫

申請單位基本資料、購置節能設備資訊

附件三
經濟部商業服務業節能設備汰換補助申請書

申請日期: 年 月 日 申請編號: _____

申請單位基本資料									
申請單位名稱									
稅務行業標準分類代碼									
統一編號		稅務編號		負責人		身分證字號			
聯絡人		職 稱		連絡電話		行動電話			
E-mail		通訊地址							
匯款帳戶		金融機構名稱		分行		帳 號			
(請附存摺影本)		戶 名							
已申請其他政府機關補助: <input type="checkbox"/> 無 <input type="checkbox"/> 有: (機關名稱)									
購置節能設備資訊									
類別	製造廠商名稱	產品型號	產品能源效率登錄編號	額定功率	發票日期	發票號碼	數量	申請補助金額(元)	安裝地址/電話
空調				kW			壹		
照明燈具				W			共		

類別	製造廠商名稱	產品型號	產品能源效率登錄編號	額定功率
空調				kW
照明燈具				W

購置之節能設備資訊，皆從申請系統之下拉式選單直接帶入

Step2: 填妥後也請用印大小章

申請單位自檢清單		檢查是否完成	
檢查項目	檢查項目	是	否
		備註	
(一)申請書，請將申請書列印為紙本並用印大小章後並掃描為電子檔後上傳至「線上申請系統」。			
(二)公司、商業、有限合夥登記證明、法人設立證書、營業(執照)登記證明或其他足資證明從事服務業之證明文件，無稅務登記，符合目的事業主管機關認屬附表二所列之事業類型，請檢附目的事業主管機關核發之營業執照、登記或立案證書(明)等相關文件。 *如設立登記資料，於經濟部工商登記公示資料查詢服務查詢，得免附證明文件。			
(三)汰換及購置節能設備汰換(完)工證明文件，並應清楚呈現能源效率分級標示或節能標章。			
(四)如有購置、安裝、型號及申請單位為買受人之統一發票收執聯。 *如未清結，請檢附統一發票保證書或結/出貨單，前述發票應符合下列規定： 1. 應有統一發票字號及統一編號；電子發票或收執機發票應有買受人統一編號。(無統一編號者，詳僅載明買受人名稱) 2. 應載明節能標章之品名及型號。 3. 購買日期須於中華民國一百一十二年一月一日至一百一十二年十二月三十一日期間內且安裝完成。			
(五)節能設備安裝地點之最近一期台電公司電費單，安裝地點應與申請單位所管地址相同。			
(六)申請空調項目補助者，須檢附回收證明文件，回收證明文件日期須於中華民國一百一十二年一月一日至一百一十二年十二月三十一日期間內。 *如為廢四機回收單，請向販售業者索取。			
(七)申請單位戶名之金融機構存摺封面影本。 *屬國營商號或類似性質者，詳檢附負責人存摺影本。			



【申請文件小訣竅】

汰換施完/工證明



施/完工證明文件(如下圖)應**清楚可辨識施工前後**：

(1)**施工項目**(2)**產品型號**(3)**拍攝日期**(4)**施工地點**(5)**能效標示或節能標章**

1

補助產品：

辨識**施工項目**、**產品型號**、**施工地點**、**拍攝日期**

施工前



施工後



2

保證書、能源效率證明：

辨識**產品型號**、**能效一級**或**節能標章**



【申請文件小訣竅】

統一發票收執聯 (形式說明)



電子發票或三聯式發票皆可

- ✓ 要載明補助產品型號
- ✓ 在112年1月1日至12月31日內購買且安裝

營業人企業識別標章
電子發票證明聯
112年01-02月
AB-11223344
2023-02-04 1:22:33 格式25
應機碼9999 總機 240
賣方01234567 買方09876543
7777777

品名、數量、單價、金額、總計、課稅別、銷售額(區分應稅、免稅和零稅率)、稅額及備註等

JB 統一發票(三聯式)
中華民國 11 年 1、2 月份

買受人: 環保節能有限公司
統一編號: 77777777 中華民國 11 年 2 月 4 日

地址: 部中 鄉鎮市區 路街 段 巷 弄 號 樓 空 可省略

品名	數量	單價	金額	備註
請填上品項	1	9524	9524	
銷售額合計			9524	
營業稅	應稅	零稅率	免稅	
	V			476
總計			10000	
總計新臺幣 (中文大寫)				陸仟伍佰拾壹萬零仟零佰零拾零元

營業人蓋用統一發票專用章

記得要蓋發票章唷

※應稅、零稅率、免稅之銷售額應分別開立統一發票，並應於各款欄打「✓」。

第 聯 聯

注意

收據

不得做為佐證文件

統一發票收執聯 (補助金額說明)

電子發票證明聯
112年03-04月

空調發票

4550

05 格式25

隨機碼：8473 總計：84
賣方：84949730 買方：12345678



品名/單價	數量	金額
空調RAS-63NJP/1 RAC-63JP	1	56880 TX

該機型空調冷房能力為**6.3kW**
按其額定每瓦 (kW) 補助2500元即：
6.3kW*2500元=15,750元
(未達每台上限35,000元,故全額補助)

補助金額計算

可補助 **15,750元**

電子發票證明聯
112年03-04月

燈具發票(一)

4550

05 格式25

隨機碼：8473 總計：84
賣方：84949730 買方：12345678



品名/單價	數量	金額
燈具(含燈泡) <small>E082001-C4(110/220V)燈具ZY-PGQVW(25)-ZAL2-0650-D(100-240V)/YJRETIC-3030EB-MA08x58</small>	30	45000 TX

合併同一品項
開立費用

45,000元/30具=1,500元(具)
1,500元*50%=~~750元~~
因超過每具補助上限,以500元計
500元*30具=15,000元
(未達補助上限50,000元,故全額補助)

補助金額計算

可補助 **15,000元**

注意

發票品名以「燈具含燈泡」開立, 該燈泡得納入補助。

電子發票證明聯
112年03-04月

燈具發票(二)

4550

05 格式25

隨機碼：8473 總計：84
賣方：84949730 買方：12345678



品名/單價	數量	金額
燈具	30	27000TX
燈泡	30	18000

分不同品項
開立費用

27,000元/30具=900元(具)
900元*50%=450元
450元*30具=13,500元
(未達補助上限50,000元,故全額補助)

補助金額計算

可補助 **13,500元**

【申請文件小訣竅】

最近1期電費單



**最近一期電費單
須涵蓋同申請書
填寫欄位，涵蓋
以下內容：**

1. 電費單電號
2. 用電地址

**安裝地點應與申請單位
用電地址相同**

 台灣電力公司 Taiwan Power Company		112 年 02 月 繳費通知單(繳費憑證) Feb.2023 Electricity Bill (Payment Receipt)							
106090 北市 節能環保有限公司		先生/女士/寶號 <input type="text"/> 單據號碼: <input type="text"/>							
電號 Customer Number 12-12-1234-56-7	繳費期限 Due Date <input type="text"/>	應繳總金額 Total Amount <input type="text"/> 元	繳費資訊 Payment Info. *行動支付掃描繳費  *使用網路銀行、ATM、 電話語音繳費，請輸入： <table border="1"> <tr> <td>代收截止日</td> <td><input type="text"/></td> </tr> <tr> <td>電號</td> <td><input type="text"/></td> </tr> <tr> <td>應繳總金額</td> <td><input type="text"/></td> </tr> </table>	代收截止日	<input type="text"/>	電號	<input type="text"/>	應繳總金額	<input type="text"/>
代收截止日	<input type="text"/>								
電號	<input type="text"/>								
應繳總金額	<input type="text"/>								
用戶資訊 Basic Info. 出電種類: <input type="text"/> 表標: <input type="text"/> 非營業田 用電地址: 北市大安路一段〇〇巷〇〇號1樓 用戶營利事業統一編號: <input type="text"/> 12345678 底度 <input type="text"/> 計費度數(度)/Energy Consumption(kWh) <input type="text"/> 經常度數 <input type="text"/> 公共分攤戶數 <input type="text"/>		計費內容 Charge Info. 流動電費 <input type="text"/> 元 分攤公共電費 <input type="text"/> 元 稅前應繳總金額 <input type="text"/> 元 營業稅 <input type="text"/> 元 應繳總金額 <input type="text"/> 元							

*週繳費期限第8天起加計遲付費用(詳見背面計費說明)·惟於代收截止日前仍可持單至超商或銀行等代收單位繳費·

1

2

環保署 回收聯單

廢四機回收聯單

回收日期：112年2月4日 聯單編號：F0117301

項目	型態	品牌
<input type="checkbox"/> 電視機	<input type="checkbox"/> CRT電視 <input type="checkbox"/> 液晶電視 <input type="checkbox"/> 內投影電視	日立
<input type="checkbox"/> 電冰箱	<input type="checkbox"/> 單門冰箱 <input type="checkbox"/> 雙門冰箱 <input type="checkbox"/> 多門冰箱	
<input type="checkbox"/> 洗衣機	<input type="checkbox"/> 單槽洗衣機 <input type="checkbox"/> 雙槽洗衣機 <input type="checkbox"/> 滾筒洗衣機	
<input checked="" type="checkbox"/> 冷、暖氣機	<input type="checkbox"/> 窗型冷氣 <input checked="" type="checkbox"/> 分離式冷氣 <input type="checkbox"/> 其他冷氣	

消費者權益：* 新購公告指定規格之電視機、洗衣機、電冰箱或冷、暖氣機時，販賣業者應提供同項目、數量、時間及同送達地址之廢四機回收(搬、載運)無償服務，但不包含為搬運、拆卸而動用大型機具、工程或危險施工等。
* 相關資訊請至環保署資源回收網 <http://recycle.epa.gov.tw/> 或撥打資源回收免付費專線：0800-085717。

本聯單一式三聯 (第三聯消費者收執聯) WHSQGV

台北市 超過9.3kW回收聯單

販售日期：112年2月4日 聯單編號：B02501

項目	型態	品牌/功率
<input checked="" type="checkbox"/> 空氣調節機(9.3kW以上)	<input checked="" type="checkbox"/> 窗型 <input type="checkbox"/> 分離式 <input type="checkbox"/> 其他	日立/13.5kW
<input type="checkbox"/> 冰水主機	<input type="checkbox"/> 往復式 <input type="checkbox"/> 螺旋式 <input type="checkbox"/> 離心式	

消費者權益：1. 汰換公告指定規格之汰舊項目時，販賣業者應主動提供消費者同項目、數量、時間及同送達地址之廢機回收(搬、載運)服務(依業者自行公告內容辦理)。
2. 配合中央節電計畫，汰換公告指定規格之設備項目可申請汰換補助，相關規範可查詢「臺北市智慧節電網」。

販賣業者
COMPANY
年 月 日

回收聯單 須注意欄位

1. 聯單編號不重覆
2. 回收日期為112年
3. 項目勾冷氣機
4. 交付對象有簽收

若冷氣能力超過9.3kw設備：
依縣市政府所訂回收途徑處理，沒有回收證明請簽署「切結證明書」



【申請文件小訣竅】

回收切結書

注意 限回收超過
9.3kW設備使用

**一張切結書可列多項超過9.3kW廢機



切結書檢查以下項目：

- 1) 單位名稱
- 2) 回收廢機資訊
- 3) 切結書人資訊
- 4) 大小章
- 5) 簽署日期

1

附件四

合法回收切結證明書

節能環保有限公司

(申請單位名稱) 已確實依合法廢棄物處理途徑進行廢棄物回收、清除及處理，並確保不會經二手市場轉賣。絕無隱匿、虛偽或假造等不實情事，如有虛偽不實願負相關法律責任，絕無異議。

2

回收之廢機，列表：

序號	廠牌名稱	型號	數量	回收業者
1	日立	Test001		1
2				
3				
4				
5				
6				
7				
8				
9				
10				

※本表可依實際情形自行修改、新增或刪減。

3

此致

經濟部

立切結書人

單位名稱：節能環保有限公司

統一編號：7777777

代表人：艾地球

登記地址：台北市

 4
5

中華民國 112 年 3 月 4 日

提醒事項

有下列各款情形者，本部不予補助；
經補助者，得**撤銷**或**廢止**補貼，並追回已撥付之全部或部分補助金額：

1. 申請人資格或申請補助產品安裝使用地點不符第六點規定。
2. 以詐欺或其他不正方式申請補助，或申請文件有虛偽、隱匿等不實情事。
3. 購置節能設備不符第五點規定。
4. 購置安裝或執行情形與申請書所載內容不符，而影響補助目的。
5. 申請日期晚於申請補助期間或本部公告之提前截止受理申請。
6. 申請補助產品之統一發票開立日期或所汰換舊產品之廢機回收聯單回收日期非於補助購買期間內。
7. 申請文件有缺漏，經通知補正，逾期未補正或補正不完全。
8. 向二個以上機關申請同一補助；或同一補助項目已獲本要點或其他政府機關相關補助款。
9. 經查證有未安裝使用、囤積、轉賣或無故拆除之情事。
10. 未配合本部查核。
11. 未依規定妥善保存，致申請補助相關會計文件有毀損、滅失等情事。
12. 其他不符合本要點規定或本部公告禁止之情事。
13. 違反其他相關法令規定且情節重大。



參考附件

附件1、補助申請適用行業別

稅務行業標準分類大類	子類
G批發及零售業	含中類編碼 (即六碼營業項目中前二碼) 為45-48之各子類
H運輸及倉儲業	含中類編碼 (即六碼營業項目中前二碼) 為49-54之各子類
I住宿及餐飲業	含中類編碼 (即六碼營業項目中前二碼) 為55-56之各子類
J出版、影音製作、傳播及資通訊服務業	含中類編碼 (即六碼營業項目中前二碼) 為58-63之各子類
K金融及保險業	含中類編碼 (即六碼營業項目中前二碼) 為64-66之各子類
L不動產業	含中類編碼 (即六碼營業項目中前二碼) 為67-68之各子類
M專業、科學及技術服務業	含中類編碼 (即六碼營業項目中前二碼) 為69-76之各子類
N支援服務業	含中類編碼 (即六碼營業項目中前二碼) 為77-82之各子類
O公共行政及國防；強制性社會安全	含中類編碼 (即六碼營業項目中前二碼) 為83-84之各子類
P教育業	含中類編碼 (即六碼營業項目中前二碼) 為85之各子類
Q醫療保健及社會工作服務業	含中類編碼 (即六碼營業項目中前二碼) 為86-88之各子類
R藝術、娛樂及休閒服務業	含中類編碼 (即六碼營業項目中前二碼) 為90-93之各子類
S其他服務業	含中類編碼 (即六碼營業項目中前二碼) 為94-96之各子類

無稅籍登記， 附件2、符合目的事業主管機關認屬商業服務業之事業類型

事業類型	佐證文件
醫事機構、托嬰中心、長照機構、精神復健機構、早期療育機構、老人福利機構及老人福利機構提供日照服務、兒少福利安置及教養機構、兒童及少年團體家庭服務提供單位、身心障礙福利機構	開業執照 或 立案證明
演藝團體	立案證明
休閒農場	登記證書
短期補習班、兒童課後照顧服務中心	立案證明
私立教保服務機構	立案證明
農產品批發市場	登記證書
民宿業	登記證書
民營汽車駕駛人訓練機構	立案證書
庇護工場	設立許可證